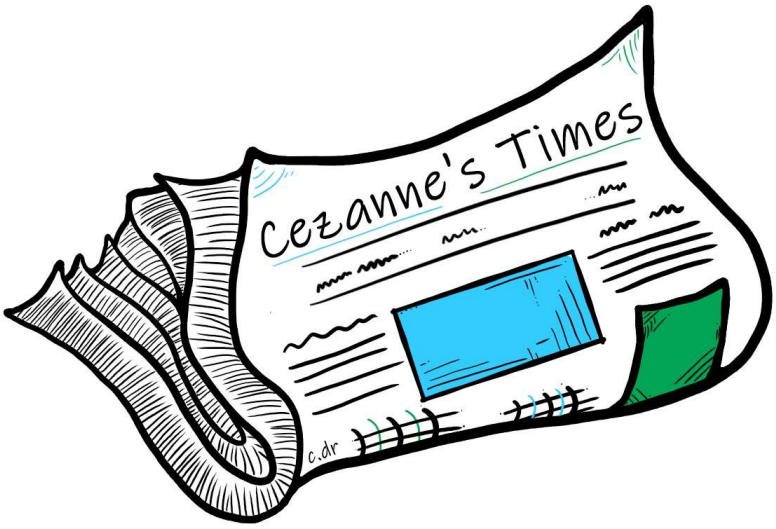

Le Cezanne's Times

2ème trimestre 2021-2022

Sommaire

Page 2 : Les news !
Page 3 : Les sorties ciné !
Page 4 : Le SNU
Page 5 : Le Karaté
Page 7 : Et si on tchatait !
Page 11 : Devenir médecin
Page 12 : Petit dico à l'usage des parents
Page 13 : Les recettes du mois
Page 14 : Les actus du collège
Page 16 : Nos blagounettes et devinettes !
Page 17 : Nous avons lu !

Edito

Après presque 3 ans de restrictions pour causes de Covid, les événements vont se succéder au collège Paul Cézanne, avec la Journée de l'élégance le 17 mai, la Journée contre le harcèlement scolaire ou encore la Journée des talents.

Quelques sorties sont également prévues telles que la visite de Glanum pour les élèves latinistes de 3ème et la sortie avec les élèves des différents clubs du midi, sous la houlette de Mme Michet…

Mais surtout et pour la première fois aura lieu le bal de fin d'année des troisièmes !

Alors à vos plus belles tenues et rendez-vous le soir du 1er juillet, après la dernière épreuve du brevet.

La Rédaction

Infos pratiques

Saviez-vous que vous pouviez suivre l'actualité des collèges du Var sur un site dédié ? Non ? Alors, rendez-vous sur https://colleges.var.fr/actualités

Ours
Cezannes's Times – Collège Paul Cézanne – 83170 Brignoles
Rédaction : Bénédicte, Clara, Elisa, Gabriel, Jade, Nina, Noémie, Maëlle.
Mise en page : S.R.

Le Pass Culture

Par Clara D.R. et Nina M.

Depuis janvier 2022, le Pass Culture est étendu à tous les élèves, dès la 4ème. Ce crédit leur permet d'accéder à des biens et des services culturels.

Quel est le montant du Pass Culture ?
Pour les jeunes de 15 ans, le montant du Pass est de 20 €. Puis, il se monte à 30 € pour les 16 et 17 ans.

Comment demander son Pass ?
Pour obtenir son Pass, téléchargez l'application Pass Culture, avec ses identifiants EduConnect (disponible auprès de votre établissement scolaire), et créez-vous un compte.

Que faire avec son Pass ?
Il est possible d'utiliser son crédit Pass Culture our acheter des places de cinéma, de concert, de théâtre, billets d'entrée de musée, livres, etc...

Saviez-vous que ?
Une somme Pass Culture est également versée aux établissements scolaires. C'est la part dite « collective » et qui permet à l'enseignant des élèves de 4e, 3e, 2nde, 1ère et terminale de financer des activités artistiques et culturelles pour la classe.

Jobs d'été : que faire lorsqu'on a 14 ans…

Travailler à partir de 14 ans, c'est possible. Mais à certaines conditions….

Quels types de jobs ?
Baby-sitting, pet-sitting, entretien de jardin, distribution de journaux, cueillette de fruits ou légumes, ménage dans certaines structures… Mais attention : il vous faudra attendre vos 16 ans pour postuler chez Mc Do !

Quel salaire ?
Du petit prix pour le baby-sitting (en général 7 ou 8 € de l'heure) à 80 % du SMIC (7,74 € brut de l'heure)

Quelle condition ?
Ne pas excéder un certain temps de travail. Comprendre par là que si vous voulez travailler 7 jours pleins, vous devez pouvoir également profiter de 7 jours de vacances pleins.

SORTIES CINÉ !

Dr Strange in the multiverse of madness

Avec Benedict Cumberbatch, Elizabeth Olsen et Rachel McAdams

Dans ce nouveau film Marvel Studios, l'univers cinématographique Marvel déverrouille et repousse les limites du multivers encore plus loin. Voyagez dans l'inconnu avec Doctor Strange, qui avec l'aide d'anciens et de nouveaux alliés mystiques, traverse les réalités hallucinantes et dangereuses du multivers pour affronter un nouvel adversaire mystérieux. (@Allo Ciné)

Date de sortie : 4 mai 2022

Jurassic World : le monde d'après

Avec Chris Pratt, Bryce Dallas Howard et Jeff Goldblum

Quatre ans après la destruction de Isla Nublar. Les dinosaures font désormais partie du quotidien de l'humanité entière. Un équilibre fragile qui va remettre en question la domination de l'espèce humaine maintenant qu'elle doit partager son espace avec les créatures les plus féroces que l'histoire ait jamais connues. (@Allo Ciné)

Date de sortie : 8 juin 2022

Buzz l'Eclair

Avec les voix de : Alexandre Gillet, Chris Evan et Keke Palmer

Spin-off consacré à la jeunesse de Buzz L'éclair, l'histoire du légendaire space ranger qui a inspiré le jouet éponyme et que l'on retrouve dans la série de Toys Story. (@Allo Ciné)

Date de sortie : 22 juin 2022

Le SNU : Service National Universel
Par Clara D.R. et Jade G.

Lancé en 2019 par le Gouvernement Macron, le SNU permet, entre autre, de remplacer la Journée défense et citoyenneté et de découvrir, par exemple, différents corps de métiers autour de la défense. Organisé en trois étapes, le SNU est réservé aux jeunes âgés de 15 à 17 ans et se déroule en 3 étapes.

Étape 1 : Le séjour de cohésion
D'une durée de 12 à 15 jours, le séjour de cohésion permet de rencontrer d'autres jeunes, de pratiquer des sports, des activités liées à l'environnement, mais surtout de rencontrer différents corps de métiers : gendarmes, pompiers, militaires, marins… Le séjour se déroule dans un centre d'accueil, comme un internat, fermé pour l'occasion.

Le transport jusqu'au centre d'accueil est entièrement pris en charge, tout comme l'uniforme qui sera remis à chaque candidat.

Étape 2 : La mission d'intérêt général (MIG)
Chaque mission doit correspondre a un engagement minimum de 84h, reparti au cours de l'année suivant le séjour de cohésion. Elle vise a renforcer et développer l'engagement, la responsabilité et l'autonomie des jeunes.
Les missions d'intérêt général peuvent s'effectuer selon 4 modalités :

- Mission perlée (clubs sportifs, services de pompiers, EPHAD,...)
- Mission ponctuelle (organisation d'événements, chantiers de restauration du patrimoine, mission en faveur de l'environnement, auprès de personnes démunies,...)
- Projet collectif (projet autonome d'intérêt général accompagné par une structure d'intermédiation spécialisée)
- Préparation et formation en vue d'un engagement volontaire en phase 3 (sécurité civile ou auprès de publics vulnérables)

Étape 3 : L'engagement (facultatif)
Cet engagement volontaire dure de 3 mois à 1 an et s'adresse aux jeunes de 16 ans à 25 ans.

Elle rassemble de nombreuses formes d'engagement et concerne l'ensemble des thématiques en faveur de l'intérêt général : la culture, la solidarité, la citoyenneté, l'éducation, la santé, le sport l'action internationale, la défense, la sécurité,...

Le plus ? Faire le SNU vous apporte des points pour Parcoursup !

Le SNU pourrait remplacer le JDC d'ici deux ans

Info + : Le SNU vous dispensera de participer à la journée JDC. En fournissant votre certificat de participation au séjour de cohésion, qui sera téléchargeable sur votre espace « Volontaire ». sur le site https://www.snu.gouv.fr/

Le karaté
Par Bénédicte B.P.

Le karaté est un art martial qui trouve ses racines en Inde, il y a plusieurs milliers d'années. Le karaté est le plus ancien des arts martiaux. Il est introduit au temple de Shaolin et donne le kung-fu, avant que des adeptes de cette discipline ne partent pour Okinawa. Introduite sur l'île, elle prend alors le nom de okinawa-te. En 1923, Gichin Funakoshi enseigne le karaté au Japon et donne naissance au karaté-do.

Le mot KARATE signifie « voix de la main vide ». Sa pratique est très utile pour se défendre et se décline sous différentes pratiques comme le kumité (combat) et le kata (combat imaginaire).

Au karaté, il y a un code moral aussi appelé « bushido » qui est le code du samouraï. C'est le règlement du karaté et cela signifie « la voix du guerrier ».

Les débutants commence avec une ceinture blanche, puis passent les ceintures jaune, orange, vert, bleu et marron qui s'obtiennent lors de passages de grades dans le club.

Une fois la ceinture marron obtenue, et si on est âgé d'au moins 14 ans, il est possible de passer la ceinture noire. Le passage se fait dans un complexe sportif du département de résidence, avec d'autres candidats et un jury. La ceinture noire 1er DAN en poche, il en reste encore 9 à passer, toutes plus difficiles !

Karaté-Do

Entretien avec Rémi Jehan, professeur de Karaté à Cabasse, *par Bénédicte B.P.*

B :Quel est votre grade de karaté ?
Rémi : *Je suis ceinture noire 5ème DAN.*
B: Quels sont vos diplômes ?
R : *J'ai plusieurs diplômes afin de pouvoir enseigner le karaté comme le DAF, le DIF (Diplôme d'Animateur/ Instructeur Fédéral) .*
B : A quel âge avez-vous commencer à enseigner ?
R *: Je donne des cours de karaté depuis mes 16 ans.*
B : A quel âge les enfants peuvent-ils commencer le karaté ?
R *: Les enfants peuvent commencer à partir de 4 ans.*
B : Enseignez- vous d'autres disciplines ? Si oui, lesquelles ?
R *: Oui, j'enseigne également le full contact pour les enfants dès 7 ans et les ados/adultes à partir de 13 ans, la self défense et le training dès 13 ans également.*
B : Quel est votre métier en dehors du club et quelles études pour cela ?
R *: Je suis aussi coach sportif, j'ai fait mes études à STAPS (Sciences des activités physiques et sportives).*

K.C. CABASSE
Karaté - Boxing - Training

Renseignements :
https://www.facebook.com/kccabasse/
https://www.karate-cabasse.com/
Rémi Jehan : 06 81 97 59 89
karatecabasse@hotmail.fr

Le karaté au cinéma

Le karaté a très vite pris une place importante au cinéma, notamment grâce à Bruce Lee et Jackie Chan. La trilogie des Karaté Kid a également occupé une place importante dans le coeur des fans…

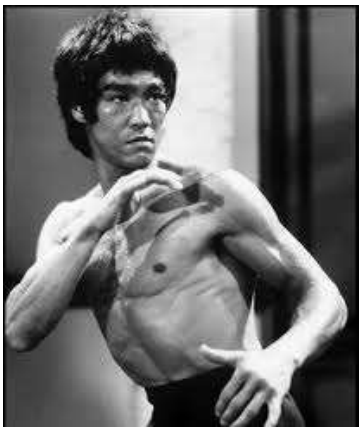

Bruce Lee
27/11/40 - 20/07/73

Saviez vous que ?
Bruce Lee a commencé sa carrière à 3 mois ! Il jouait un bébé fille !

Décédé à seulement 33 ans, Bruce Lee a pourtant une longue carrière, qui s'est soldée par son étoile à Hollywood sur la Walk of Fame.

On raconte qu'une malédiction hante la famille Lee, puisque Bruce est mort à 33 ans d'un œdème cérébral dû a une réaction allergique à un médicament, pendant un tournage et que son fils, Brandon Lee, également acteur, est décédé à 28 ans, suite à un accident de tir de revolver lors d'un tournage.

Jackie Chan
7/04/54

Saviez vous que ?
Jackie Chan effectuait ses propres cascades et qu'il a prêté sa voix au personnage de Chang dans la version original de Mulan. Il interprète même la chanson du personnage.

Jackie Chan a obtenir 29 récompenses pour ses films et a son étoile à Hollywood sur la Walk of Fame.

Ralph Macchio
4/11/1961

Saviez-vous que ?
L'acteur a rencontré sa femme lorsqu'il avait 15 ans. Et que leur fils a été baptisé Daniel, comme son personnage dans la série Karaté Kid.

Ralph Macchio a connu son plus grand succès cinématographique avec la trilogie Karaté Kid. Il a repris son rôle de Daniel LaRusso dans la série Cobra Kaï, depuis 2018.

Pat Morita
28/06/32 24/11/05

Saviez vous que ?
Pat Morita ne pratiquait pas les arts martiaux avant de jouer dans Karaté Kid, rôle pour lequel il a obtenu un Oscar ! Il était technicien dans l'aéronautique.

Avant son rôle du Sensei Miyagi, Pat Morita avait tenu le rôle d'Arnold dans la série Happy Days

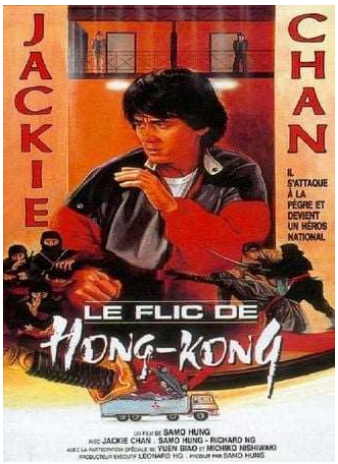

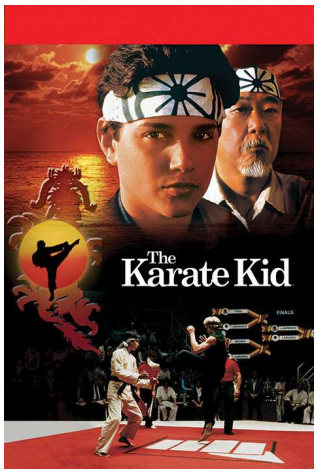

Et si on tchatait ?

1997… Internet voit arriver sur sa toile Sixdegrees.com. Un nom qui ne dira rien à la Génération Z, ni même à la Génération Y, et qui pourtant marque le début d'une nouvelle ère : celle des réseaux sociaux !
(Par Noémie G. et Nina M.)

Sixdegrees, le premier des 10 !

Créé en 1996 par Andrew Weinreich via sa société Macroview, basée à New York, mis en ligne un an plus tard, Sixdegrees.com est né pile poile 20 ans avant TikTok. Et si Sixdegrees.com a fermé son service en ligne en 2001, c'était sans doute pour mieux laisser sa place à d'autres : Freindster, Linkedin, Myspace, Facebook, Reddit, Twitter, Instagram, Snapchat, Musical Ly et enfin Tik Tok ont envahi la toile, années après années…

Véritable ancêtre de Facebook et Linkedin, Sixdegrees permettait déjà de se créer un profil comme plus tard Facebook afin d'entrer en contact avec leurs proches ou même leurs collègues mais également de publier des infos sur des *bulletins boards* … Pas de photos en ligne par contre pour ce réseau social puisque la photo numérique n'existant pas encore ! Avant sa fermeture en 2001, le site comptait 3,5 millions d'utilisateurs. Racheté, il ferme pourtant, mais sera relancé quelques années plus tard. Il était encore actif en 2020.

Freindster, le premier réseau de jeux en ligne !

Friendster a été fondé par Jonathan Abrams et a été lancé le 22 mars 2002. Basé en Malaisie, Friendster fut le premier réseau social qui mettait en relation toute une communauté virtuelle de joueurs. En juin 2011, le réseau compte 115 millions d'utilisateurs.

Friendster était basé sur les techniques de cercles et de réseaux d'ami(e)s qui permettaient de mettre en contact des personnes au seing de communautés virtuelles et faisait la démonstration du phénomène du petit monde (hypothèse que chacun puisse être relié à n'importe quel individu par une courte chaîne de relations sociales). Le principe ressemblait beaucoup à celui de SixDegrees. Le site a fermé ses portes le 14 juin 2015.

Linkedin, le réseau qui révolutionne le monde du travail !

LinkedIn est un réseau social professionnel, crée en 2002, et officiellement lancé en mai 2003 par Reid Hoffman et Allen Blue, anciens employés et fondateurs de Paypal. L'objectif de LinkedIn est de mettre en relation des professionnels, dans le but, par exemple, de trouver du travail, de démarcher des entreprises. Il est possible de stocker des documents en ligne, comme son CV et même de consulter des offres d'emplois. A l'instar d'autre réseaux sociaux, les membres de LinkedIn ont la possibilité de diffuser du contenu et d'interagir avec les publications de leur fil d'actualité. Le site, racheté par Microsoft en 2016 compte plus de 750 millions d'inscrits.

My Space, le site dédié à la musique

Myspace a été créé en août 2003 par Chris DeWolfe et sa version française n'a vue le jour qu'en 2007. Ce site est un site web de réseautage qui met gratuitement à disposition des ses membres un espace web personnalisé, permettant de présenter diverses informations personnelles et même un blog. Il héberge notamment de nombreuses pages internet de groupes de musique et de DJ, qui y entreposent et présentent leur compositions musicales. Le site possède également une messagerie et permet par ailleurs d'envoyer ses photos. Quatrième site le plus consulté en 2005 derrière Yahoo, Aol et MSN, MySpace est toujours actif aujourd'hui, et permet, par exemple, de suivre l'actualité musicale de certains artistes.

Facebook, le réseau de nos parents !

Facebook a été lancé le 4 Février 2004 et est toujours actif. Le réseau social il a été fondé par Mark Zuckerberg et ses camarades d'Harvard, Chris Hughes Eduado, Saverin, Andrew McCollum et Dustin Moskovitz. Trois ans plus tard, Facebook compte déjà 2 milliards d'utilisateurs actifs. Réseau social en ligne, appartenant a Meta il permet à ses utilisateurs de publier des images, des vidéos, des documents, de poster des messages dans son fil d'actualités et même d'échanger des messages via l'application de tchat dédiée, Messenger, de joindre et de créer des groupe ou des pages dédiées. Facebook s'utilise sur de nombreux supports (ordinateurs, téléphones, tablettes...)

Tout le monde vote sur Reddit !

Reddit a été lancé en 2005, par Steven Huffman, Alexis Ohamian et Aaron Swartz. C'est un site web communautaire américain d'actualités sociales, qui permet aux utilisateurs de soumettre leur liens et de voter pour les liens proposés par les autres utilisateurs. Reddit contient surtout du contenu sur la programmation et la science. Il se place comme le 20ème site web le plus populaire au monde.

 # Twitter

Twitter est né le 21 Mars 2006 et a été créé par Jack Dorsey, Ewan Williams, Noah Glass et Biz Stone. Twitter (*gazouillis* en anglais) est un réseau social de *microblogage,* comprendre par là qu'il permet d'envoyer gratuitement des micro-messages, appelés *tweets* (ou gazouillis), sur internet, par messagerie instantanée ou par SMS. Les messages sont limités a 280 caractères.

Instagram, petit frère de Facebook

Instagram (qui vient de Insta ou Instant caméra en anglais et Gram pour télégram) a vu le jour en 2010 et a été créé par Kevin Systrom et Mike Krieger. Instagram est une application, un réseau social et un service de partage de photos et de vidéos qui appartient au même groupe que Facebook, Meta. Ainsi, il est donc possible de partager ses informations en simultané sur les deux réseaux. Instagram permet, comme avec Facebook, de s'abonner à des pages d'amis, de connaissances ou même d'artistes et autres personnalités !

Tchatons avec Snapchat

Avant dernier né des réseaux sociaux, Snapchat est né en 2011, des mains d'étudiants de l'université de Stanford en Californie. Snapchat est une application gratuite de partage de photos et de vidéo et il l'un des plus utilisés par les enfants et les adolescents. A l 'origine, chaque photographie ou vidéo envoyée et partagée est visible durant 1 à 10 secondes par son destinataire. Il est aujourd'hui désormais possible d'envoyer des *snap* sans limite de durée.

Dansons et chantons avec TikTok

TikTok est une application mobile de partage de vidéos et de réseautage social lancé en 2016 par une entreprise chinoise, basé sur le même principe que Musical.Ly, qui est d'ailleurs racheté par le groupe gérant TikTok pour être intégré à l'application chinoise. Le principe de TikTok, qui est l'un des réseaux les plus utilisés par les jeunes, est de poster des vidéos courtes, musicales et de pouvoir en consulter selon des catégories. TikTok fait partie des trois réseaux les plus utilisés après Facebook et Instagram. Mais saviez-vous que si TikTok a été lancé par les chinois, l'application n'est pas utilisée en Chine ? En fait, c'est une application de même type appelée Douyin qui est utilisée par les chinois.

Les règles à ne jamais oublier lorsque vous utilisez un réseau social !

- Ne pas publier n'importe quelle photo personnelle (photo dénudée , photo de chez soi…).
- Ne pas signifier que sa maison est sans surveillance.
- Ne pas donner trop d'informations personnelles.
- Ne pas accepter en ami une personne dont l'identité m'est inconnue, même si la personne vous envoie une photo d'elle. La photo peut être un « fake ».
- Ne pas s'attaquer a des personne via les réseaux.
- Ne pas lancer de rumeurs.

Ce que l'on risque !

- Qu'on porte plainte contre vous pour harcèlement.
- Qu'on vous cambriole.
- Qu'on vous harcèle ou diffuse vos photos.
- Qu'on vous kidnappe.
- Qu'on vous fasse chanter, racketter.
- Qu'on s'en prenne à vos proches.

Doctor, or not doctor ?

Par Bénédicte B.P.

Devenir médecin fait rêver beaucoup de monde. Mais, les études sont longues, et parfois décourageantes. Autrement dit, il vaut mieux avoir « la vocation » avant de se lancer dans pareil cursus. Mais, alors, quel cursus faut-il suivre justement ? Sur combien d'années ? Et pour faire et gagner quoi au final ?

Quel bac ? Quelles études ?

Pour les études de médecine, il faut un bac « spécialités scientifiques ».
Les études médicales se composent de 3 cycles avec une durée totale de 9 à 12 ans selon la spécialisation.

Durant l'internat, les étudiants sont envoyés dans un centre hospitalier universitaire régional. Il y a également une partie de cet internat qui se fait dans des cabinets de médecin généraliste.

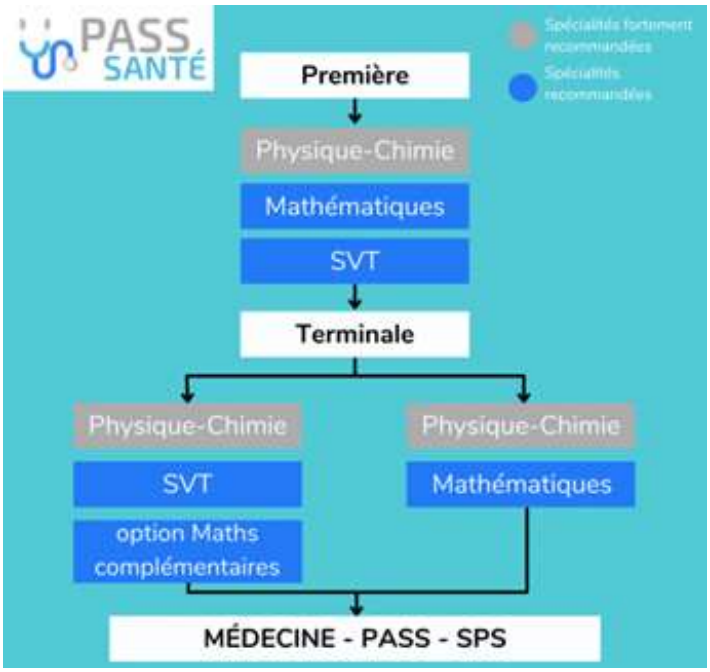

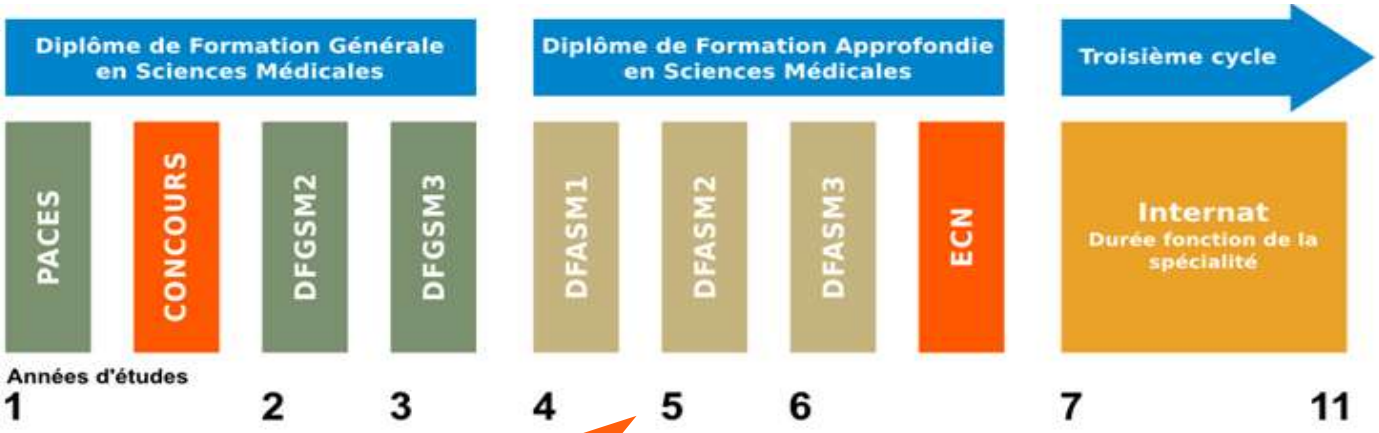

FGSM: Diplôme de Formation Générale en Sciences Médicales
DFASM: Diplôme de Formation Approfondie en Sciences Médicales

Plus d'info sur : https://www.mpedshake.net/medecine/etudes/documentaiton/a92/etudes-medecine-schema-general/

Saviez-vous que ?
Il est possible de faire ses études de médecine par le biais de l'armée, pour devenir médecin militaire ? Tous les renseignements à :

http://www.emslb.defense.gouv.fr

Petit dico à l'usage des parents !

Par Nina M., Bénedicte B.P. Noémie G.

« Askip, nos parents ne comprennent rien de ce qu'on cause ! » Comprendre par là, « à ce qu'il paraît, nos parents ne comprennent rien lorsque nous parlons ». Alors, histoire de leur rendre la vie plus facile, et d'arrêter de les entendre nous répéter en boucle « avec des mots que je comprends, s'il te plaît », nous avons préparé un petit lexique du vocabulaire 2021/2022.

A

Askip : Apparemment
Att : Attend

B

BG : Beau gosse
BN8 : Bonne nuit
C'est quoi le bail ? : De quoi parle-t-on ?
Je m'en balec : Je m'en fous
Bouffon(ne) : Idiot(e)

C

Cv : Ça va
Chiller : Traîner dans son lit, devant la télé…
C : C'est
Chuis : Je suis
Cmb : Combien
Co de gitan : Mauvaise connexion internet
Crush : Coup de coeur (amoureux)
C'est carré : C'est nickel
T'as pas cala : Tu m'as pas calculé

D

Deguin : Personne
Drama : Potin
DR : De rien
Dsl : Désolé
Dcp : Du coup
Déco : Déconnexion
C'est dead : C'est mort/impossible
C'est de la D : C'est n'importe quoi
T'as dead ça : T'as géré
Daron/daronne : Père/mère
Se faire **douiller** : Arnaquer

E/F/G

Ect : Ecoute
Enft : En fait
Se faire Ghoster : Se faire ignorer
Grailler : Manger

H/I/J

J'ai capté : J'ai compris
Jpp : J'en peux plus
Jsp : Je sais pas
Jtm : Je t'aime
H24 : Tout le temps

K/L

Keum : Mec
Keuf : Flic
Kiffer : Aimer
Ksos : Cas social

M/N

Mim's : Mignon
Mtn : Maintenant
Miskine : La pauvre

O

OMG : Oh my god
OKLM : Au calme

P

Pécho : Choper (sortir avec un garçon ou une fille)
PLS : Au bout du rouleau
Prank : Piège
Poucave : Cafteur
Picq me

Q/R

Qqn : Quelqu'un
Reuf : Frère
T'as la ref : Tu sais de quoi je parle
Rchouma : Honte

S

Stv : Si tu veux
Swag : Stylé
Susu : En sueur/en stress
J'ai le seum : Je suis dégoûté
C'est le sang : C'est ma famille (en parlant d'amis)
C'est le S : C'est le sang
J'ai serré : Je me suis énervé

T/U

Tkt : T'inquiètes
Trkl : Tranquille
Tfk : Tu fais quoi ?

V/W

Ma vie : Ma ou mon meilleur(e) ami(e)

Wesh : Salut/ c'est quoi ça ?…

X/Y/Z

Yo : Salut

Les recettes du mois !

Les Muffins lardons/comté
Par Clara D.R.

Ingrédients :
(pour 12 personnes)

Emmenthal râpé : 200 gr
Lardons : 200 gr
Farine de blé : 450 gr
Beurre doux : 100 gr
Oeufs : 4
Lait 1/2 écrémé : 40 cl
Levure : 2 sachets

Préparation

Préchauffez le four à 180°C (th.6)
Faire fondre doucement le beurre
Battre les œufs
Ajouter le beurre et le lait
Mettre la farine et la levure dans un grand bol
Ajouter le mélange oeufs/lait/beurre
Mélanger pour rendre la préparation homogène
Ajouter l'emmenthal râpé et les lardons que vous pouvez faire précuire à la poêle
Déposer un peu de pâte dans chaque moule, beurrés et farinés
Faire cuire environ 20 minutes

Les Carrott's cakes
Par Clara D.R.

Ingrédients

230 gr de farine
160 gr de sucre
1 c. à café de levure
1 c. à café de cannelle
1/2 c. à café de sel
2 gros œufs battus
12 cl d'huile de tournesol ou de pépins de raisin
12 cl de jus d'orange
150 g de carottes râpées

Préparation

Mélanger la farine, le sel, le scure, la levure et la cannelle dans un saladier
Battre les œufs dans un autre bol.
Ajouter l'huile et le jus d'orange
Mélanger les deux préparations
Répartissez la préparation dans des moules beurrés/farinés ou des moules papiers à cupcakes
Faire cuire 20/25 minutes à 180 °C

Actu Paul Cezanne !

Suite aux dernières réunions du CVC (Conseil de vie collégienne), nous pouvons déjà vous annoncer de bonnes nouvelles !

La journée de l'élégance

17 mail 2022

Cette année, la journée de l'élégance est renouvelée et aura lieu le 17 mai. Comme l'année dernière, « une boite à mots » sera mise à disposition à la vie scolaire pour déclarer votre flamme à l'élu de votre cœur !

Le bal du collège

1er juillet 2022
19 h - 22 h

Après 4 ans de demandes, au cours de ces dernières années, M. Cuingnart, Principal du collège Paul Cézanne, a finalement autorisé un bal de fin d'année, destiné aux élèves de troisième ! Alors, à vos plus belles tenues et rendez-vous le 1er juillet !

Journée contre le harcèlement
30 mai 2022

Danseur ?

Comédien ?

Magicien ?

Chanteur ?

Jongleur ?

CASTING MAI 2022

Inscriptions auprès de Manon du 25/04 au 06/05

Dessinateur ?

Sportif ?

Dompteur de canards ?

Humoriste ?

Seul ou en groupe, faites nous partager votre talent !

Nos Blagounettes et devinettes !

Le saviez-vous ?

Saviez- vous que les rois faisaient leurs besoins sur leur trône et lorsqu'ils avaient des réunions. C'est pour ça que les toilettes sont aussi appelées le trône.

Quel est le comble pour un charcutier?

D'avoir un caractère de cochon!

Comment appelle-t-on une lesbienne qui n'a pas de seins ?

Une homoplate !

Lorsqu'une limace S'incruste dans une colonie d'escargots, Ceux-ci s'écrient : « Oh, un naturiste » !

QUEL SONT LES DEUX ANIMAUX LES PLUS INTELLIGENT

LE CERF ET LE VEAU : CERVEAU

Quelle coupe un footballeur demande-t-il à son coiffeur ?

La Coupe du Monde

Qu'est-ce qu'une chauve-souris avec une perruque ?

Une souris !

Un peu de lecture !

Runaway Max de Brenna Yovanoff
Par Bénédicte B.P.

Roman officiel tiré de la série Stranger Things, Runaway Max raconte l'histoire de Maxine Mayfield, alias Max avant son arrivée à Hawkins, durant l'intrigue de la saison 2.

Résumé : Dans ce préquel à la série emblématique Netflix, vous découvrez l'histoire de Max Mayfield avant son arrivée dans l'étrange ville d'Hawkins lors de la saison 2. Pourquoi a-t-elle déménagé dans cette petite ville de l'Indiana, et comment a-t-elle pu y retrouver la notion de « chez-soi » ?

Le passé de la rouquine surnommée MadMax est loin d'avoir révélé tous ses secrets… des bons comme des plus sombres…
Vous en apprendrez un peu plus sur son histoire, mais également sur celle de son frère Billy Hargrove (interprété par Dacre Montgomery), qui s'est illustré dans la série par sa personnalité des plus complexes…

Mon avis : J'ai aimé ce roman, il y a du suspens et de l'action. L'intrigue de la série prend plus de sens avec l'histoire de Max.

Tous nos jours parfaits, de Jennifer Niven
Par Clara D.R.

Résumé : Un matin, sur le toit du lycée, Finch sauve Violet. À moins que ce soit Violet qui sauve Finch ? Instable et excentrique, fasciné par la mort, il s'est toujours senti différent des autres. Violet, de son côté, avait tout pour elle, à commencer par la popularité. Mais, chacun abrite sa part d'ombre...

Jennifer Niven ne se contente pas d'une histoire d'amour entre deux adolescents. Elle pousse les choses plus loin en abordant des thèmes de la bipolarité, du deuil et du suicide. Mais le roman développe aussi des choses bien plus belles encore: une vison des deux points de vues, des amitiés nouvelles, mais aussi des lieux incroyables. S'identifier à Violet et à Finch est incroyablement simple, car ils renferment tous les deux des blessures, comme la perte d'un être cher ou le sentiment d'être incompris.On y trouve également beaucoup de références à Virginia Woolf!
"Le truc le plus important, ce n'est pas ce qu'on prend, c'est ce qu'on laisse." - Jennifer Niven.

En résumé ? C'est mon livre préféré !